

ANEXA nr. 1.1 la
HCL nr. 18 din 25.03.2026

LOTUL NR.1
CF.60532+CF.62768
2.29 HA

Președinte de ședință,
Consilier, Cojocaru Ionuț

Contrasemnează,
Secretar general al comunei,
Postolache - Cujbă Mirabela



•24
39,10m
•25

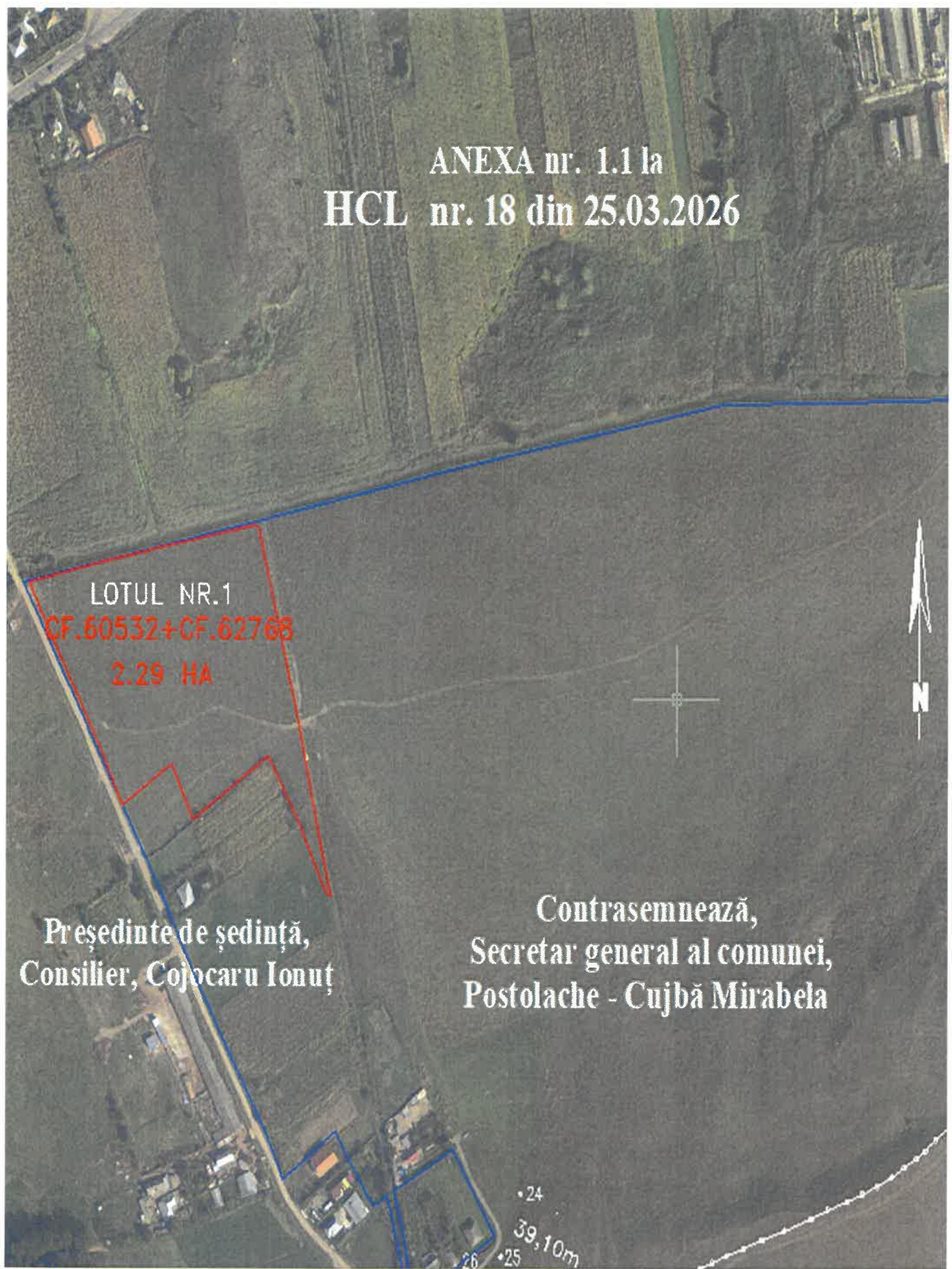

**ANEXA nr. 1.2 la
HCL nr. 18 din 25.03.2026**

Lotul nr. 2

S=1.27 ha

Președinte de ședință
Consilier, **Cojocariu Ionut**



Contrasemnează,
Secretar General al Comunei
Postolache - Cujbă Mirabela



CONTRACT
de închiriere pentru suprafața de pajiști aflată
în domeniul privat al COMUNEI TRAIAN

Încheiat astăzi / / 2026

I. Părțile contractante

1. Între Comuna TRAIAN, adresa sat TRAIAN, comuna TRAIAN, județul BACĂU telefon 0234221042, fax 0234221050, având codul de înregistrare fiscală 4455218, cont nr. RO07TREZ06121A300530XXXX deschis la Trezoreria municipiului Bacău, reprezentat legal prin primar GHERGHELUCĂ SORIN, în calitate de locator,

și

2., cu exploatarea în localitatea TRAIAN, comuna TRAIAN, județul BACĂU, având CNP/CUI, nr. din Registrul național al exploatașilor (RNE)/...../....., contul nr., deschis la, telefon reprezentată prin, cu funcția de, în calitate de locator,

la data de / / 2025,

la sediul locatorului,

în temeiul prevederilor Codului civil, al prevederilor [art. 362 alin. \(1\) din Ordonanța de Urgență nr. 57 din 3 iulie 2019 privind Codul administrativ](#), cu modificările și completările ulterioare, precum și al Hotărârii Consiliului Local al Comunei TRAIAN de aprobare a închirierii nr. din / / 2025, s-a încheiat prezentul contract de închiriere.

II. Obiectul contractului

1. Obiectul prezentului contract îl constituie închirierea pajiștii aflate în domeniul privat al comunei TRAIAN pentru pășunatul unui număr de animale din specia, situată în blocul fizic, tarlăua, parcela, în suprafață de ha, identificată prin număr cadastral și în schița anexată care face parte din prezentul contract.

2. Predarea-primirea obiectului închirierii se efectuează pe bază de proces-verbal în termen de 5 zile de la data semnării contractului, proces-verbal care devine anexă la contract.

3. Categoriile de bunuri ce vor fi utilizate de locator în derularea închirierii sunt următoarele:

a) bunuri de retur care revin de plin drept, gratuit și libere de orice sarcini locatorului la expirarea contractului: pajiștea ce face obiectul prezentului contract;

b) bunuri de preluare care la expirarea contractului pot reveni locatorului în măsura în care acesta din urmă își manifestă intenția de a le prelua în schimbul plății unei compensații egale cu valoarea contabilă actualizată, conform caietului de sarcini: NU ESTE CAZUL;

c) bunuri proprii care la expirarea contractului de închiriere rămân în proprietatea locatorului: NU ESTE CAZUL.

4. La încetarea contractului de închiriere din orice cauză, bunurile prevăzute la pct. 3. lit. a) se vor repartiza potrivit destinațiilor arătate la acest punct, locatorul fiind obligat să restituie, în deplină proprietate, liber de orice sarcină, bunul închiriat.

5. Obiectivele locatorului sunt:

a) menținerea suprafeței de pajiște;

b) realizarea pășunatului rațional pe grupe de animale și pe tarlale, cu scopul menținerii calității covorului vegetal;

c) creșterea producției de masă verde pe hectar de pajiște.

III. Durata contractului

1. Durata închirierii este de **10 ani**, începând cu data semnării prezentului contract, conform prevederilor art. 9 alin. (2) din Ordonanța de urgență a Guvernului nr. 34/2013 privind organizarea, administrarea și exploatarea pajiștilor permanente și pentru modificarea și completarea Legii fondului funciar nr. 18/1991, aprobată cu modificări și completări prin Legea nr. 86/2014, cu modificările ulterioare, cu respectarea perioadei de pășunat, conform amenajamentului pastoral.

2. Contractul de închiriere poate fi prelungit pentru încă o perioadă, ținând cont de respectarea clauzelor contractuale, valoarea investițiilor efectuate de către locatar pe pajiște și altele asemenea, cu condiția ca prin prelungire să nu se depășească termenul maxim de 10 ani prevăzut la art. 9 alin. (2) din Ordonanța de urgență a Guvernului nr. 34/2013, aprobată cu modificări și completări prin Legea nr. 86/2014, cu modificările ulterioare.

IV. Prețul închirierii

1. Prețul închirierii este de **lei/ha/an**, stabilit cu respectarea condițiilor art. 6 alin. (3) și (4) din Normele metodologice pentru aplicarea prevederilor Ordonanței de urgență a Guvernului nr. 34/2013 privind organizarea, administrarea și exploatarea pajiștilor permanente și pentru modificarea și completarea Legii fondului funciar nr. 18/1991, aprobate prin Hotărârea Guvernului nr. 1.064/2013, cu modificările și completările ulterioare, chiria totală anuală (nr. ha x preț pe ha) fiind în valoare de **lei/an**.

2. Suma totală prevăzută la pct. 1 va fi plătită prin ordin de plată în contul comunei TRAIAN, deschis la Trezoreria municipiului BACĂU, sau în numerar la casieria COMUNEI TRAIAN.

3. Plata chiriei se face în două tranșe: 30 % până la data de 31 martie și 70 % până la data de 31 octombrie.

4. Întârzierea la plată a chiriei se penalizează cu 0,1% din quantumul chiriei datorate pentru fiecare zi de întârziere, quantum ce nu se va modifica pe parcursul derulării contractului.

5. Neplata chiriei până la încheierea anului calendaristic conduce la rezilierea contractului.

V. Drepturile și obligațiile părților

1. Drepturile locatarului:

- să exploateze în mod direct, pe riscul și pe răspunderea sa pajiștile care fac obiectul contractului de închiriere.

2. Drepturile locatorului:

a) să inspecteze suprafețele de pajiști închiriate, verificând respectarea obligațiilor asumate de locatar. Verificarea se va efectua numai cu notificarea prealabilă a locatorului și în următoarele condiții:

b) să predea pajiștea locatorului, indicându-i limitele, precum și inventarul existent, pe bază de proces-verbal;

c) să solicite utilizatorului situația lucrărilor realizate, cu valoarea exactă a acestora și devizul aferent, conform legislației în vigoare;

d) să își dea acordul de principiu pentru lucrările ce urmează a fi executate de locatar pe pajiște;

e) să participe la recepționarea lucrărilor executate de către locatar pe pajiște și să confirme prin semnătură executarea acestora.

3. Obligațiile locatorului:

a) să asigure exploatarea eficientă în regim de continuitate și de permanență a pajiștilor ce fac obiectul prezentului contract;

b) să nu subînchirieze bunurile care fac obiectul prezentului contract. Subînchirierea totală sau parțială este interzisă, sub sancțiunea nulității absolute;

c) să plătească chiria la termenul stabilit;

d) să respecte cel puțin încărcătura minimă de 0,3 UVM/ha în toate zilele perioadei de pășunat;

e) să comunice în scris primăriei, în termen de 5 zile de la vânzarea animalelor sau a unora dintre acestea, în vederea verificării respectării încărcăturii minime de 0,3 UVM/ha în toate zilele perioadei de pășunat;

f) să pășuneze animalele exclusiv pe terenul închiriat;

g) să practice un pășunat rațional pe grupe de animale și pe tarlale;

h) să introducă animalele la pășunat numai în perioada de pășunat stabilită;

- i) să nu introducă animalele la pășunat în cazul excesului de umiditate a pajiștii;
- j) să realizeze pe cheltuiala sa lucrări de eliminare a vegetației nefolositoare și a excesului de apă, de fertilizare, anual;
- k) să respecte bunele condiții agricole și de mediu, în conformitate cu prevederile legale în vigoare;
- l) să restituie locatarului, în deplină proprietate, bunurile de retur, în mod gratuit și libere de orice sarcini, la încetarea contractului de închiriere prin atingere la termen;
- m) să restituie concedentului suprafața de pajiște ce face obiectul prezentului contract în condiții cel puțin egale cu cele de la momentul încheierii contractului;
- n) să plătească taxa pe terenul închiriat, conform art. 463, alin. (2) din Legea nr. 227 din 2015 privind Codul fiscal.

4. Obligațiile locatarului:

- a) să nu îl tulbure pe locatar în exercițiul drepturilor rezultate din prezentul contract de închiriere;
- b) să nu modifice în mod unilateral contractul de închiriere, în afară de cazurile prevăzute expres de lege;
- c) să notifice locatarului apariția oricăror împrejurări de natură să aducă atingere drepturilor locatarului;
- d) să constate și să comunice locatarului orice atenționare referitoare la nerespectarea clauzelor prezentului contract.

VI. Clauze contractuale referitoare la împărțirea responsabilităților de mediu între părți: Locatarul răspunde de toate obligațiile privind protecția mediului.

VII. Răspunderea contractuală

1. Nerespectarea de către părțile contractante a obligațiilor prevăzute în prezentul contract de închiriere atrage răspunderea contractuală a părții în culpă.
2. Pentru nerespectarea obligațiilor prevăzute în prezentul contract părțile datorează penalități în limitele stabilite de legislația în vigoare. Dacă penalitățile nu acoperă paguba, se vor plăti daune.
3. Forța majoră exonerează părțile de răspundere.

VIII. Litigii

1. Litigiile de orice fel ce vor decurge din exercitarea prezentului contract vor fi soluționate pe cale amiabilă. În cazul în care acest lucru este imposibil, vor fi rezolvate prin instanțele de judecată.
2. Pe toată durata închirierii, cele două părți se vor supune legislației în vigoare.
3. Prezentul contract constituie titlu executoriu, în condițiile în care contractul respectă prevederile art. 1.798 din Codul civil.

IX. Încetarea contractului

Prezentul contract de închiriere încetează în următoarele situații:

- a) în cazul imposibilității obiective a locatarului de a-l exploata prin neasigurarea încărcăturii minime de animale;
- b) pășunatul altor animale decât cele înregistrate în RNE;
- c) la expirarea duratei stabilite în contractul de închiriere;
- d) în cazul în care interesul național sau local o impune, prin denunțarea unilaterală de către locatar în baza documentelor oficiale, cu plata unei despăgubiri juste și prealabile în sarcina acestuia, în caz de dezacord fiind competentă instanța de judecată;
- e) în cazul nerespectării obligațiilor contractuale de către locatar, prin reziliere de către locatar, cu plata unei despăgubiri în sarcina locatarului;
- f) în cazul nerespectării obligațiilor contractuale de către locatar, prin reziliere de către locatar, cu plata unei despăgubiri în sarcina locatarului;
- g) în cazul imposibilității obiective a locatarului de a-l exploata, prin renunțare, fără plata unei despăgubiri;
- h) neplata la termenele stabilite prin contract a chiriei și a penalităților datorate;
- i) în cazul vânzării animalelor de către locatar;
- j) schimbarea destinației terenului, folosirea pajiștii în alte scopuri decât cel pentru care a fost închiriat terenul;

k) în cazul în care se constată faptul că pajiștea închiriată nu este folosită.

X. Forța majoră

1. Niciuna dintre părțile contractante nu răspunde de neexecutarea la termen sau/și de executarea în mod necorespunzător - total sau parțial - a oricărei obligații care îi revine în baza prezentului contract, dacă neexecutarea sau executarea necorespunzătoare a obligației respective a fost cauzată de forța majoră, așa cum este definită de lege.

2. Apariția și încetarea cazului de forță majoră se vor comunica celeilalte părți în termen de 5 zile, prin telefon, fax, urmat de o notificare scrisă, cu confirmarea constatării evenimentelor de acest gen de către autoritățile competente. În caz de forță majoră, comunicată și constatată în condițiile de mai sus, exercitarea obligațiilor părților se decalază cu perioada corespunzătoare acesteia, cu mențiunea că niciuna dintre părți nu va pretinde penalități sau despăgubiri.

3. Dacă în termen de (zile, ore) de la producere evenimentul respectiv nu încetează, părțile au dreptul să își notifice încetarea de drept a prezentului contract fără ca vreuna dintre ele să pretindă daune-interese.

4. În cazul decesului locatarului, moștenitorii legali sau testamentari ai exploatației pot continua derularea contractului.

XI. Notificări

1. În accepțiunea părților contractante, orice notificare adresată de una dintre acestea celeilalte este valabil îndeplinită dacă va fi transmisă la adresa/sediul prevăzută/prevăzut în partea introductivă a prezentului contract.

2. În cazul în care notificarea se face pe cale poștală, ea va fi transmisă prin scrisoare recomandată cu confirmare de primire (A.R.) și se consideră primită de destinatar la data menționată de oficiul poștal.

3. Dacă notificarea se trimite prin fax, ea se consideră primită în prima zi lucrătoare după cea în care a fost expedită.

4. Notificările verbale nu se iau în considerare de niciuna dintre părți dacă nu sunt confirmate prin intermediul uneia dintre modalitățile prevăzute la alineatele precedente.

XII. Dispoziții finale

1. Prezentul contract poate fi modificat și adaptat cu legislația în vigoare pe parcursul executării sale, cu acordul părților.

2. Introducerea de clauze contractuale speciale, modificarea sau adaptarea prezentului contract se poate face numai prin act adițional încheiat între părțile contractante.

3. Orice modificări legale ale prevederilor contractului de închiriere vor fi însușite prin hotărâre a consiliului local.

4. Prezentul contract constituie titlu executoriu pentru partea care va fi în neconcordanță cu prevederile sale, în condițiile în care contractul respectă prevederile art. 1.798 din Codul civil.

5. Prezentul contract împreună cu anexele sale, care fac parte integrantă din cuprinsul său, reprezintă voința părților.

6. Prezentul contract a fost încheiat într-un număr de 2 exemplare, din care unul pentru locator și unul pentru locatar, astăzi, / / 2026 data semnării lui, în Primăria COMUNEI TRAIAN.

LOCATOR,

Primar, Sorin Gherghelucă

SS

Vizat de secretar general , Postolache – Cujbă Mirabela

.....

Contabil, Solomon Oana – Raluca

LOCATAR,

Președinte de ședință,
Consilier, Cojocarui Ionuț

Contrasemnează,
Secretar General al Comunei
Postolache – Cujbă Mirabela

**TABEL NOMINAL
PROIECT DE HOTĂRÂRE**

**privind inițierea procedurii de închiriere, prin atribuire directă
a 2 loturi de pășune, în suprafață de 3,56 ha ce fac parte din domeniul privat al Comunei Traian, județul Bacău**

Nr. crt.	Pășunea	Suprafața - ha -	Tarla	Parcela	Bloc fizic	Preț închiriere lei/ha/an	Preț închiriere lei/lot/an	LOCATAR	Nr. animale deținute
1	Coroiata	2.29	68	1384	-	384	879,36	Burcă Gabriel	39 Caprine
2	Cerăncălău	1,27	8	257/6	-	368	467,36	Frîncu Maria	4 Bovine

Președinte de ședință,
Consilier, Cojocaru Ionuț

Contrasemnează,
Secretar General al Comunei
Postolache – Cujbă Mirabela